臺灣日日新報
本日夕刊共六頁

敵本據指呼の間
平北の掃共戰は進展

泰國答禮使 首相を訪問

歡迎園遊會

東條首相參內

金屬の回收を強化
朝鮮、臺灣九月一日施行

勅令けふ公布

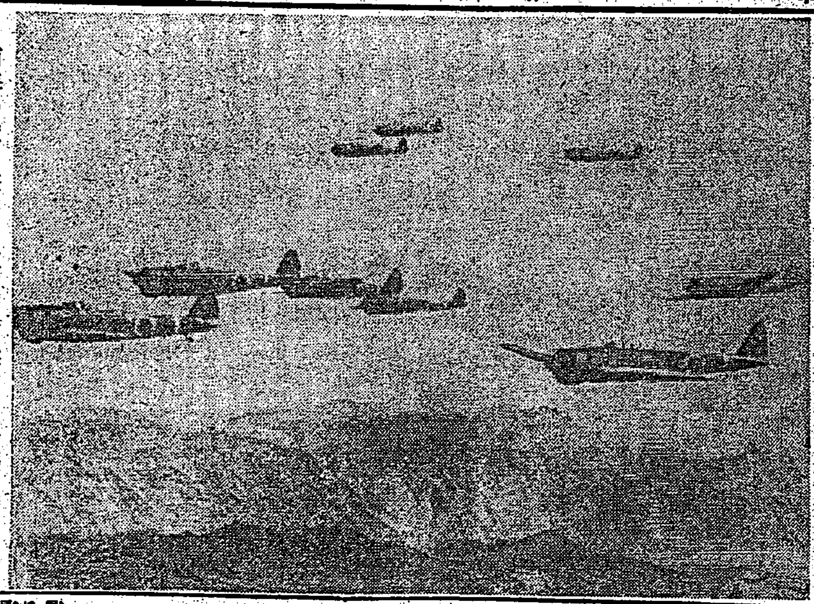
南海の空に敵機を求めて出撃する隼戰鬪機隊 —海軍省檢閱濟—

會社の機密費抑制
具體案成り近く實施

卑劣極る米英の欺瞞
飽くまで抗戰を繼續

伊政府斷乎言明

如何なる

イタリア

各都市に

徒手空拳

臺灣の木船保險
九月一日より業務開始

太擧レンドバ連爆
【ヴェノスアイレス十日發同盟】メルボルン來電=西南太平洋反樞軸軍司令部は十日また／＼大擧レンドバ島の米軍陣地を爆擊した

敵艦二隻を擊沈す
クラ灣夜戰に大手柄
我が陸戰隊重砲陣の放れ業

自然

遁走

漆黑

艦橋

インド各地に騷擾
ガンヂー翁釋放示威

ウエルズ辭職か

チャーチル、キングと會見

チャーチルの隨員

獨黑海艦隊に特別感狀

貴院、南方戰線に皇軍慰問團

垂直上昇機など
米、新型機製作開始發表

學徒勤勞狀況を委員が調査

太平洋新反攻作戰
マッカーサー等鳩首協議

英國の危機二回
開戰以來、通商破壞戰で

赤軍戰車三百 四十八臺擊破

地方部長異動

打算的結婚に未練
米英、對ソ關係に焦慮

伊本土を砲擊

オペラ・ハウス スカラ座盲爆

癌の病に “癌要方”を

廣島縣參事官に小泉梧郎氏

人事

けふの官報

社説

ル・チ會談は結局失敗か

ソ聯の對米英不信を暴露

一

ルーズベルト、チャーチルが近く夫々作戰に關して會談を爲すであらうとの情報は逸早くアメリカ政界筋の觀測として傳へられ英國においてもその可能性につき些か觸れるところあつたが、十日オタワからの情報によると已に英首相チャーチルは……

二

三

「企業整備」協力體發足

中・小商工業 再編成協力會

創立總會開催さる

遺憾なきを期し事業完遂を圖れ

總督告示

協力を切望す

會長挨拶

適切の發動を希求

河村臺日社長の祝辭

八部會の運營に期待

十八年度事業計畫

一、企業整備の實施方策樹立

二、職業轉換の指導斡旋

三、企業整備關係者の錬成

四、企業整備の趣旨徹底

五、調査研究

六、企業整備に關する資料の蒐集頒布

七、其の他

—寫眞は創立總會の會場—

家計簿記入者を募集

十月一日から六市一街に亘り家計調査を實施

主要食糧配給改善

產業部長會議に於ける總督府と意見

督府豫算査定進捗

ワツトル樹皮の確保

ジャワの種子を全島に普及

生活必需品の配給圓滑化

臺北商議所商業部會で協議

產業戰士

頑金と貸出

臺北の各銀行

塗料の需要量調査に就て

增產陣を行く

敢鬪する炭坑戰士

生命の危險と戰ひ着々增產の實擧ぐ

瑞芳一坑（一）

汗の奉仕隊活躍

現地に鍬の凱歌

（クチン）

◇獨學でリツパに中學卒業出來る◇

國民中學講義錄

◎獨學時代來る!!

十六歳で專檢合格

會員大募集　今スグ

東京・代々木驛前　大日本國民中學會

獨學で完全に高女卒業が出來る

高等女學講義錄

かぜねつ頭痛に　ネツサル

●頭痛にノーシン●

電球と電力を大切に

トウラランプ

づつうにサール

痔核　痒痔　裂痔　脫肛　痔出血

自宅で安心して手輕に治療が出來る

小松痔退膏

發賣元　株式會社　玉置商店

無念北海に不時着 機轉の機銃、救はる

七生報國・見よ海鷲の燃ゆる闘魂

【○○基地にて○○報道班員】○○基地にて晴上○○部隊○○——その夜は夜の明けるのが何時もより遅かつた、晴れた空の○○を眺んだ瞬間の○○にずらりと並んだ攻撃隊の間を縫つた○○隊長が勇い立て杖を片手に歩いてゐる「どうですか出撃出來さうですか」と聞いて居る「大丈夫です」士らしいぼつりと短かい言葉だ、アッツ島の勇士はわれに「十倍」する敵が巨大な翼を並べて烈々火を吐く敵の弾幕を浴びせてゐる最中だ、いつもより三十分ばかり遅れて○時○分攻撃隊には攻撃隊が巨大な翼を並べてずらりと列いた大型機が空に今朝も茫々アッツの空へと一機一機立つては離陸して行く、時間の経過ながらその喜びに涙を止させられる勇壮な雄姿だつた、中でもその隊長の一番最後の殿り役として離陸して行くＫ兵曹の攻撃機の後姿を記者は感激る思ひで今朝は見送つた、Ｋ兵曹は前日の挺身行で不運の死を彼に受けて○○附近の海面に不時着北海の波の中を九時間も漂流した後に奇蹟的に昨日漸くこの部隊に戻つて來たばかりなのだが隊長と任務を爭取するや「君が大切だ今日は一日休め」と温かい部隊長の言葉にも「僕はまだ大丈夫であります、隊長お願ひです今日の出撃に同伴させて下さい」と涙を流して隊長その決意を容れられて昨日の遭難行を許され更新しい決意をかつて今朝の壯途に上つて行つたのだつた、以下は基地暗い燈火の下で聞いた七生報國の燃ゆる隊長で語く海鷲北海の生還記である

「今日は敵の○○機が出て來るぞ」飛び立つ際お互ひにさう話しあつて出發した、アッツ島附近に至ると非常な悪天候で視界は全く

海鷲 は突つ込んで行つた……

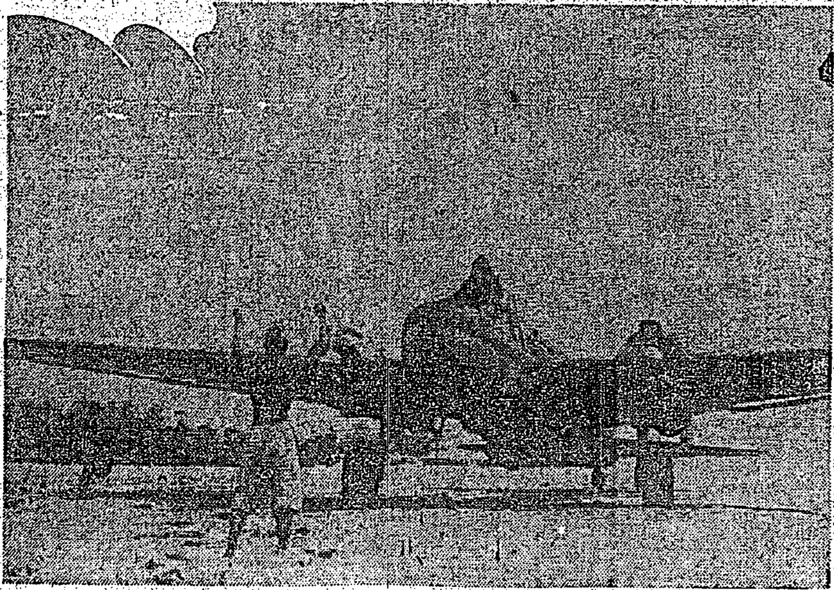

敵陣痛爆より歸還の海鷲 南太平洋○○基地にて 寺尾海軍報道班員撮影、海軍省許可濟第一〇一號

死しても持場離れず

整備兵魂遺憾なく發揮

臺灣防衛警報規定

臺灣防衛警報の實施方法の改正その他により今回防空警報規定が改定され臺灣軍司令部、高雄警備府司令部、海軍司令部より臺灣軍を通じて「臺灣防衛警報規定」が左の如く發表された、改正の要旨は

一、内地において警報に使用する各種信號の實施方法が改正されこれと同一方法をとつたこと

二、警報の發令權者及び解除權を有するものを具體的に明確にしたこと

三、揭揚旗の色を内地同樣とし吹流も使用することになつたこと

四、火災警報と瓦斯警報に使用する信號を新たに内地と同樣にし、本島は内地にもあるから之を明確にし特に警報の發令（空襲警報）に使用することとなつたこと

五、高雄警備府司令部の所管移動に伴ひ澎湖諸島を改正したこと

臺灣防衛警報規定

第一條　臺灣に於ける防衛警報（以下警報と稱す）の傳達は別に定むるものの外本規定に依る

第二條　警報は之を防空警報（敵の來襲に對する警報）及防護警報（防護の爲の警報）に大別す

第三條　防空警報は左の各號の區分に依り發す

一、警戒警報は敵航空機來襲の虞ある場合防空の防空準備を整へしむる爲發するものにして夜間に在りては之に依り燈火の管制を實施するものとす

二、空襲警報は敵航空機來襲の虞なきに至りたる場合發する

三、空襲警報は敵航空機來襲の危險ある場合防空の防空諸般を整へしむる爲發するものにして夜間に在りては之に依り燈火の管制を實施するものとす

四、空襲警報解除は敵航空機來襲の危險なきに至りたる場合發するものにして警戒警報發令中の狀態に復するものとす

第四條　防護警報は火災警報及瓦斯警報に區分し局部住民に對し火災の發生又は瓦斯攻撃を受けたることを通告し之に依り防護を實施せしむるものとす

第五條　警報の發令權を有するものは附表第一の如し

第六條　臺灣軍司令部、馬公方面特別根據地隊司令部より防空警報を發令する場合之が傳達の系統及範圍は附表第二……

第七條　防空警報傳達責任者並に之が傳達の區域は左の如し

警報發令、解除權者

▲防空警報の場合

▲防護警報の場合

附表第二

警報傳達上の用語及び信號に關する規定

▲防空警報時の警報傳達用語及び信號

▲防護警報時

戰爭火災運送保險取扱
戰爭死亡傷害保險取扱
三菱海上火災
台北出張所
台北市榮町一ノ十一

市電を動かした「豚」

隣組・銃後生活工夫物語

こ れ は 名 案

家庭 の勝手から出る……

足　相　撲
決戰生活

新竹州下の街昇格 三庄のみは實現か

水泳錬成講習會

ジャワ警察官身體檢査

男女學徒街頭に進出

あすから交通整理に出動

商業決戰體制確立へ

全島商奉支部長集め協議

不注意から水難

海に銀へる者は注意が肝要

青年團強化懇談會

須田殖産局長 新竹州下視察

伊藤遞信部長 桑東方面視察

義捐金を寄託

暴風雨災害義捐金（八）

第五期決算報告　臺北交通株式會社

國報康健
戰時だ働かう
無痛強力強心劑
水溶性カンフル製
アポカンフェリン
代理店 東京堂藥局
台北市建成町三
電話代表六四〇五番
振替台灣四六〇二四番

齒科 須永醫院
齒科 澤熊醫院
齒科 合志醫院

デルビーは慢性胃腸藥

女子事務員 タイピスト 生徒募集
事務專攻科
タイプ專攻科
實務專修科
昭和女子實務學校

會葬御禮 張玉振
會葬御禮 神村

今日の番組
大世界　台劇　新世界　芳乃館　芳明館　萬華映劇　第三世界　大平館
中央劇場　基隆世界館　旭劇場　大和劇場　羅東座　宜蘭座　昇平座
東寳國際館

廣告は宣傳の近道なり

大日本國民中學會

凛々しモンペ姿に示す日本婦人の意氣

吉田兵事部長 日婦の國防訓練査察

【宮崎電話】認ひの際に心を通はせて國防訓練にいそしむ日婦宮崎支會宮崎區班に對する吉田臺南兵事部長並に宮尾日婦臺南州支部長一行の査察は十一日午前十時から若竹國民學校で行はれた、この日、日頃の訓練の成果を誇示する新宮區班員百八十名は定刻前からモンペ姿も凛々しく小隊毎に整列、入場号令をすぎすや午前十時十分吉田査察官、宮尾支部長等が臨席するや厳粛なる國民儀禮についで査察官に對する敬禮、人員報告を行ひ、閲兵、分列行進ののち訓練を開始、各個教練、分隊教練[illegible]國防基本訓練等女性とは思へない[illegible]のかかつた訓練ぶりを見せ午前十一時分列式を最後に訓練を終了、一旦休憩ののち講堂において[illegible]を訓示、吉田査察官から各種訓練に對して〃成績はすこぶる優秀にして他の模範とするに足る〃との講評を受け、ここに日本婦人の意氣を遺憾なく誇示して十二時半萬歳を三唱して散會した、同吉田査察官は右訓練一段終了ののち大要次の如く婦人の國防訓練の意義を言明し多大の感銘を與へた

婦人だから國防訓練が不必要であると思ふのは大きな誤りであつて、かかる思想は米英思想と申すべきである、時局は最早や[illegible]を許さず銃後生活のあらゆる部門にわたつて思ひ切つた[illegible]が要請されてゐる、訓練の效果は、訓練をうける者一人一人の心を空しくして一つに統一する處に訓練の成果と使命があり訓練を通じて内臺人の婦人が熱烈の一丸となつて時局突破に邁進ちせる事も殊に重大な意義を有するのである

[illegible]

産組決戰貯蓄

職員も張り切る

新竹州 何れも豫想外の好績

【新竹】第一次産組決戰貯蓄運動期間は去る一日から全州一齊に實施され十日を以て全部終了したが新竹州下の各產業組合では何れも職員により成る貯蓄[illegible]

[illegible]

河川氾濫に恒久對策

【高雄電話】[illegible]

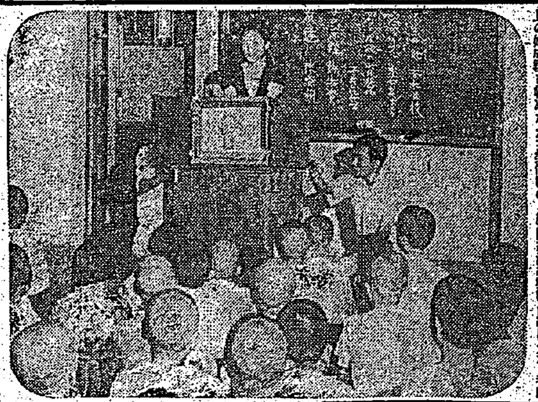

新竹州錬成會

【新竹】[illegible]

新竹州事務監査に新考案

【新竹】[illegible]

高雄州コレラ防遏に萬全

【高雄電話】[illegible]

健やかに譽の勳兒

お姉さん方紙芝居奉仕

[illegible]

故山本元帥を偲ぶ（上）

其の郷土をめぐりて

山口充一

[illegible]

言あげせざる郷土風

元師の故郷新潟縣長岡市[illegible]

以上

[illegible]

丁度

[illegible]

栗を供出六千石

山の兄弟達にこの熱意

【臺東】[illegible]

國防獻金に三萬圓

亡夫の忌明に越智さん

[illegible]

戰ふ學園

增産の巻（三）

[illegible]

青年團振興懇談會

昨日臺中市に開催

[illegible]

高雄州農業生産狀況再調査

九月一日より開始

[illegible]

大詔奉戴日に正條密植

宜蘭市後二三日で植付終了

[illegible]

大湖、嘉義間列車檢疫實施

【臺南電話】[illegible]

新竹ゴルフ場一般に開放

行く行くは滑空場

【新竹】[illegible]

北臺南州「海志」銓衡終了

[illegible]

[illegible]

放送・ラジオ

[illegible]

赤誠の獻金品

軍司令部（八月十一日扱）

國防獻金 [illegible]

椰子（31）

海野十三作 村上松次郎繪

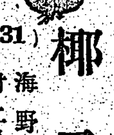

[illegible]

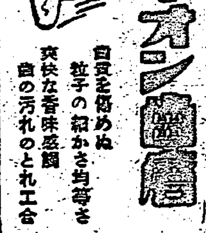

尋ね人 [illegible]

社名變更
わかもと製薬株式會社
昭和十八年七月五日

東京寫眞學校

病毒で困る人へ 私の治療薬を教へる

文化木炭

哲學講座

脳病
中風薬 胃腸劑 治淋劑 驅毒劑

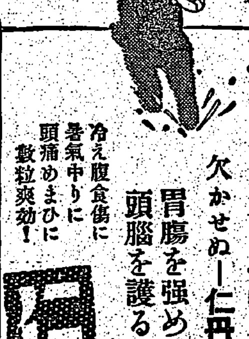

夏のお子達に
欠かせぬー仁丹
胃腸を強め 頭脳を護る
冷え腹食傷に 暑氣中りに 頭痛めまひに 數粒爽効！
慰問狀にゼヒ同封

第四十六期決算公告
昭和十八年六月卅日現在
臺灣織物株式會社

文部省推薦・小杉・村田・風見・
愛の一家
十二日より十八日迄10日 新世界
平日三回興行 土日四回興行
新世界館の新装全く完備
當館改築開館以來映畫教育による文化向上の大使命達成を期するため引續き映寫機並に發聲機の取換、客席椅子の新調などを急ぎ漸くこの程完成し皆様に御待よく見て頂くことになりました。
當館は全島唯一の時事映畫並に文化映畫專門の常設館として國民教育の上に貢獻せんと鋭意努力いたしております。今一層興行製賛の實踐に努め文部省認定の劇映畫上映の場合も入場料金十錢均一にて提供することに致しました。
何卒今後一層の御利用御觀覧を御願ひ致します。
臺北州合同興行會社

夕刊　臺灣日日新報　八月十一日

インマシン 乳クリーム

コロンバンガラ來襲 敵機を完全に擊退

敵機延機數二百六十九

【南太平洋〇〇基地十一日發同盟】ソロモン群島のコロンバンガラ島の我方前進基地に對する敵の攻擊は九日黎明から晝間にかけて戰爆延機數二百六十九機が數回に亙り來襲して來たがこれに對し我が地上部隊の熾烈なる對空砲擊によりこれを完全に擊退した、この日の敵はベルビー三九、ロツキードピー三八、グラマンエフ四ユー各戰鬪機、ダグラス、グラマン各急降下爆擊機、コンソリデーテツドビー二四、ノースアメリカンビー二五各爆擊機からなる敵の有する航空兵力を總動員する攻擊であつたが我方に損害はなかつた

在支米空軍を必滅

執拗なる野望を粉碎

【〇〇基地十日發同盟】西南太平洋の決戰に相呼應し去月二十三日を期して敢行されたわが陸鷲部隊の在支米空軍擊滅戰は［illegible］

ハリコフ大攻防戰

悽愴の白兵戰を展開

【ストツクホルム十日發同盟】［illegible］

空前の機動戰　オリヨール西方

【ストツクホルム十日發同盟】［illegible］

獨ソ大規模の戰鬪　ビエルゴロド地區

【ベルリン十日發同盟】［illegible］

孤兒重慶の輸血路

細々の原始的西北公路

［illegible］

祕境

［illegible］

重慶

［illegible］

西北

［illegible］

隴海

［illegible］

成都

［illegible］

徒步

［illegible］

廣元

［illegible］

洞穴

［illegible］

天水

［illegible］

徹宵エンジンの修理に敢鬪する整備員の勞苦　南太平洋〇〇基地にて

赤軍、空前の消耗

獨軍の戰術、無類の效果

【ベルリン十日發同盟】［illegible］

東部戰線

［illegible］

西部戰線

［illegible］

シチリア島戰線

［illegible］

オリヨール地區

［illegible］

ビエルゴロド地區

［illegible］

ヴイヤジマ地區

［illegible］

クバン橋頭堡

［illegible］

赤軍戰車二百十五臺擊破

【ベルリン十日發同盟】［illegible］

赤機百十九機擊墜

【ベルリン十日發同盟】［illegible］

スモレンスク奪回を嚴命

【ベルリン十日發同盟】［illegible］

擊沈八百卅九萬噸

獨潛艦七月間の大戰果

【ベルリン九日發同盟】［illegible］

空爆だけでは打倒不可能

デーヴィス言明

【ブエノスアイレス九日發同盟】［illegible］

協力する盟邦獨伊

シユミツト博士言明

【ベルリン十日發同盟】［illegible］

シチリア戰況

【ローマ十日發同盟】［illegible］

伊國內相後任　リツチ氏任命

【ローマ十日發同盟】［illegible］

中小商工業再編成協力會　設立準備懇談會

［illegible］

英、加兩首腦會談

チヤーチル、ケベツク着

【ブエノスアイレス十日發同盟】［illegible］

米英會談にソ聯代表不參加

【ブエノスアイレス十日發同盟】［illegible］

米軍首腦會談

【ブエノスアイレス十日發同盟】［illegible］

國府軍果敢の活躍

新四軍を積極的討伐

【南京十日發同盟】［illegible］

全國私立專門學校協會創設

【東京電話】［illegible］

日發總裁に新井氏起用

【東京電話】［illegible］

新井氏略歷

［illegible］

帝國鑛發正副兩社長重任

【東京電話】［illegible］

實踐局長に千葉氏

【東京電話】［illegible］

人事

［illegible］

化膿症に
アルバジル姉妹製品
ゲリゾン錠
山之内スルフアミン劑
［illegible］
山之內製藥株式會社

皮膚病に
アスター
皮下菌を殺滅し速に痒みを止む！
殺菌力強くシミズ、痛まず安全良好の新劑です
定價 0.35 0.50 1.00
丹平商會

神經痛
筋痛・腰痛
捻挫・打撲
ロイマチス
速かに消炎・解熱・鎭痛します
三十分しつぷ藥
デルモライツ
藤澤友吉商店

疲勞の防止と恢復に
除倦覺醒劑
ヒロポン錠
製法特許
［illegible］
大日本製藥株式會社

不平不滿を一擲し總てを戰力化せよ

鈴木府經濟警察課長歸任談

七月二十六、七の兩日中央で開かれた全國經濟警察課長會議に出席のため上京中の鈴木府經濟警察課長、齋藤臺北州警察部長は十日空路歸任、鈴木課長は會議の内容に關し左の如く語つた

◇…第一日の二十六日は[illegible]

防空に徹底的心構

齋藤臺北州警察部長談

[illegible]

池崎氏の講演會盛況

[illegible]

區民はつらつ

ラジオ體操に鍊る

[illegible]

好成績、海志の銓衡試驗

[illegible]

十三日、最後の人物試驗

[illegible]

新任の挨拶

石塚警備府參謀長來北

[illegible]

後藤府保安課長歿官、海南島視察

[illegible]

青少年團理事懇談會

[illegible]

他人ごとではない

當局の注意事項を遵守せよ

コレラ防遏の祕策 曾田府衞生課長歸任談

[illegible]

豫防注射の證明書なき者は乘船拒否

[illegible]

コレラの山地傳播を防止

[illegible]

赤ン坊も一株

お米增産へ"一人一株"

[illegible]

全島民に呼びかく "獻納機基金獻金" 七十九翁、三ケ月の行脚

[illegible]

雇員に施す"吏員教育"

半ケ年を養成所で錬成

[illegible]

最高限度を決定

讀書指導に積極策

例外配給の

[illegible]

罹災民に溫情

山縣警備府司令長官

義捐金を寄託

[illegible]

武勳芳し輸送戰士

殉職船員初の公葬行はる

[illegible]

十五日、殉職勇士慰靈祭

[illegible]

青年團振興懇談會

山本團長迎へ高雄州下の關係者會合

[illegible]

廳長を統監に結成の機運

食糧確保に臺東廳

增産報國隊

[illegible]

既に八十五%

産組貯蓄東港郡好成績

[illegible]

屏東郡長興庄に眞性流腦發生

[illegible]

(戰)(陣)(訓)(朗)(唱)

決戰生活

[illegible]

酒肴料を恤兵獻金

金瓜石鶴嘴戰士の美擧

[illegible]

あす池崎代議士講演

[illegible]

臺南州

飛躍的決戰增産へ

土地改良事業に積極的

[illegible]

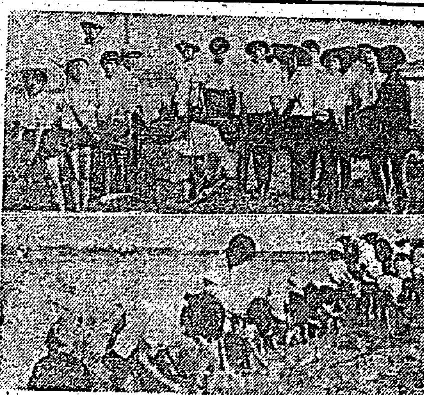

若苗植ゑるヨイコ達

[illegible]

今夜の番組

[illegible]

明朝の番組

[illegible]

除草奉仕

[illegible]

商業本部主事に鈴木氏を委囑

[illegible]

新義市蠅、油蟲捕獲當籤者

[illegible]

盜汗・結核に マルクス(マルク) 貧血性なき大蒜製劑

(文獻進呈) マルホ商店

クスリはホシ 物は試し

切手十セン[illegible]

一ケ月分 一圓五〇錢

ゼロークミ ホシ

後三國志

(出師の卷)

吉川英治 作

矢野橋村 畫

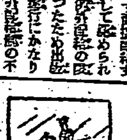

天血の如し(二) (174)

[illegible]

[illegible]

いんきん・たむし・水虫 ヒーキン

すり込んだ翌日から痒ゆが とれ何とも言へぬ心地よさ

家庭常備藥 定價80錢